

広報
**おみ
たま**
お知らせ版

令和3年分

確 定 申 告

3ステップで
準備ばっちり!



ステップ1 ▶ 申告の必要があるか確認する …… 所得税・住民税申告の早わかり診断 (→ P.2)

ステップ2 ▶ 必要なものを確認する …… → P.3

ステップ3 ▶ 申告する

待ち時間なし!いつでもどこでも!



スマホ・パソコンで申告 → P.5

マイナンバーカードとスマホ (マイナンバーカード読取対応) があれば、国税庁ホームページの「確定申告書等作成コーナー」を利用して確定申告を行うことができます。マイナンバーカードがなくても、国税庁ホームページの「確定申告書等作成コーナー」で作成した申告書を郵送で提出することができます。



申告会場に行って申告

小美玉市の申告会場ですべて申告できるもの → P.4

対象: 小美玉市民
▶ すべての住民税申告
▶ 一般的な所得税申告 (白色の農・工・
 事業者や不動産所得がある申告、
 還付申告全般)

水戸税務署の申告会場ですべて申告できるもの → P.5

▶ すべての所得税申告
▶ 消費税申告
▶ 贈与税申告



以下の申告がある方は、
市の会場ではお受けできません

水戸税務署の申告会場 (中央ビル4階) で申告してください。

- ・ 初年度の住宅ローン控除申告
- ・ 土地、建物の売却による申告 (公共事業による収用を除く)
- ・ 株式等の売却による申告
- ・ 準確定申告 (亡くなられた方の申告) ・ 青色申告 ・ 過年度の申告
- ・ 外国税額控除の適用を受ける申告 ・ 消費税申告 ・ 贈与税申告

※ 上場株式等の譲渡所得 (及び配当所得) で所得税と市県民税で異なる課税方式を選択する場合は、所得税の確定申告を行った後、その控えを添付して市県民税の申告書を小美玉市申告会場に提出してください。

確定申告の
問い合わせ先

小美玉市 税務課 税務係 (P.1~4, 6)
水戸税務署 (P.5)

☎ 0299-48-1111 (内線 1121・1122・1123・1124)
☎ 029-231-4211 (代表) ※自動音声案内

令和3年分

ステップ1

確定申告

申告の必要があるか確認する

所得税・住民税申告の早わかり診断

診断結果は目安です。詳細は水戸税務署か市税務課にお問い合わせください。申告期間中は職員が申告会場にいるため、回答に時間がかかります。

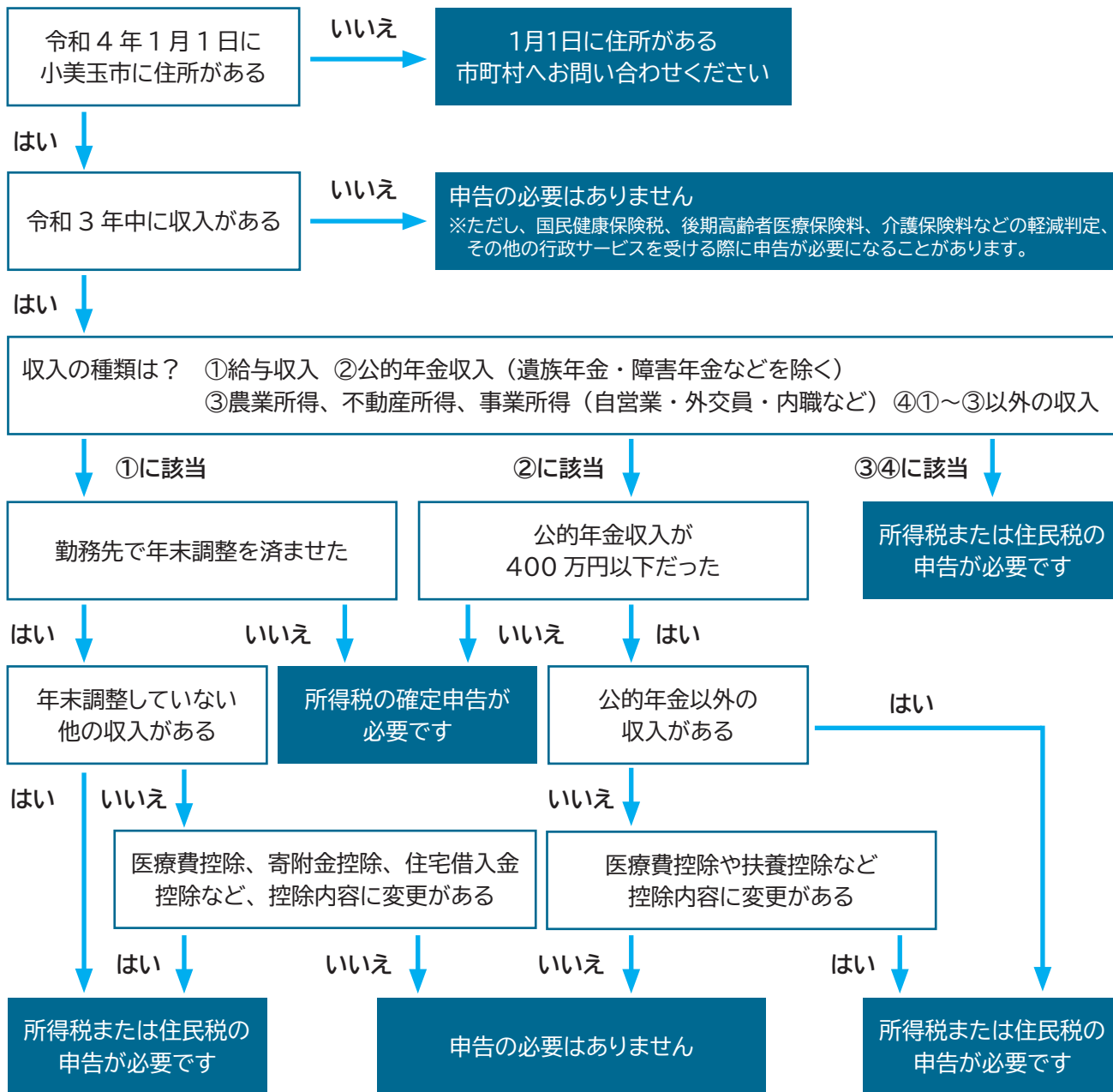

公的年金等を受給している方へ 確定申告不要制度

公的年金等の収入金額の合計額が400万円以下であり、公的年金等に係る雑所得以外の所得金額が20万円以下であるときは、所得税の確定申告書を提出する必要はありません（この場合でも、住民税の申告が必要となることがあります→P.7）。

△注意点

- ・所得税の還付を受ける場合や、純損失や雑損失の繰越控除などの適用を受ける場合には、確定申告書の提出が必要となります。
- ・平成27年分以後は、外国の制度に基づき国外で支払われる年金など源泉徴収の対象とならない公的年金等を受給している方は、この制度は適用されません。

令和 3 年分

ステップ2

確 定 申 告

必要なものを確認する

申告会場へ行くときに必要なもの ※スマホ申告の場合はお手元に準備しましょう

すべての申告共通  確定申告には利用者識別番号※1が必要 令和2年分の申告の際に市の申告会場 で利用者識別番号を取得した方や既に 番号をお持ちの方は、税務署からの案 内ハガキ（確定申告のお知らせ）など 番号が分かる書類をお持ちください。	<input checked="" type="checkbox"/> マイナンバーが分かるもの マイナンバーカード、通知カード（氏名・住所等が令和2年5月25日 以降も住民票と一致する方のみ使用可）、マイナンバー入り住民票など <input checked="" type="checkbox"/> 身元確認書類 マイナンバーカード、運転免許証、健康保険証 など <input checked="" type="checkbox"/> 税務署からの案内ハガキ（確定申告のお知らせ） <input checked="" type="checkbox"/> 口座番号（本人名義）が分かるもの <input checked="" type="checkbox"/> 申告相談受付票 …事前にご記入ください（市の申告会場に行く方のみ） 区長便による全戸配布、本庁税務課、小川総合支所、玉里総合支所、 羽鳥出張所、市ホームページでも入手できます。
給与所得・年金所得がある方	<input checked="" type="checkbox"/> 源泉徴収票、支払証明書
事業所得者 （農業・営業・不動産所得がある方）	<input checked="" type="checkbox"/> 収支内訳書、事業の収入と支出が分かるもの ※あらかじめ収入と支出を費目ごとに集計してください。
雑所得がある方 （シルバー・個人年金・報酬など）	<input checked="" type="checkbox"/> 配分金支払証明書、支払証明書、支払調書 など
一時所得がある方 （生命保険の満期保険金など）	<input checked="" type="checkbox"/> 保険会社からの支払明細、支払調書 など
保険料控除を受ける方	<input checked="" type="checkbox"/> 令和 3 年中に支払った保険料等の証明書や領収書 （国民健康保険税、国民年金保険料、介護保険料、生命保険料、地震保険料など）
医療費控除を受ける方	<input checked="" type="checkbox"/> 医療費の明細書、医療費のお知らせ ※事前に医療費を計算してください。 ※セルフメディケーション税制の適用を希望する方は「一定の取組」を証明するもの をお持ちください。



医療費控除を受ける方へ

△注意点

- ・領収書は5年間保存する必要があります。税務署から「医療費控除の明細書」の記載内容の確認を求める場合があります。
- ・おむつ使用証明書、在宅介護費用証明書など、医療費控除を受けるために必要な医師等が発行した証明書は提出が必要です。

■ふるさと納税のワンストップ特例を申請した方へ

寄附した自治体数が6以上の場合や、医療費控除などで確定申告をする場合は、ワンストップ特例が適用されません。寄附金受領証明書をお持ちのうえ、寄附金控除を加える申告を行ってください。

■自分で申告書を記入して提出する方へ

確定申告書の第2表には、扶養親族や保険料控除の内訳、寄附金控除額などの記載欄があります。住民税の税額計算の際に必要なので、記入漏れのないようにご注意ください。

■国外に扶養親族がいる方へ

次の書類をお持ちください。

- 扶養親族であることを証明する書類、戸籍の附票の写し（和訳されたもの）など
- 送金したことを証明する書類・銀行の送金記録など

※1 市の申告会場で確定申告を行う場合、国税庁が発行する「利用者識別番号」を利用し、電子データで税務署へ提出しているため。

令和3年分

ステップ3
申告する

確定申告



小美玉市の申告相談会場

小川会場

小川総合支所裏側の建物1階
(小川4-11)

美野里会場

美野里公民館1階 大会議室
(堅倉835)

玉里会場

玉里総合支所3階 大会議室
(上玉里1122)

受付期間	2月16日(水)～3月15日(火)の平日 ※2月19日(土)、2月26日(土)は開場 ※例年、期間初日や月曜日が大変混雑します。混雑回避にご協力ください。
受付時間	8:30～12:00、13:00～16:00 ※2月26日(土)は8:30～13:00の受付
受付内容	対象：小美玉市民 すべての住民税申告、一般的な所得税申告
受付方法	・8:15(開場時間)から整理券を配布します。受け取った整理券に記載された指定の時間に、再度ご来場ください。 ・配布する整理券の数には限りがありますので、後日の再来場をお願いすることがあります。
注意事項	●「申告相談受付票」をあらかじめご記入のうえ、会場にお持ちください。 ※申告相談受付票は区長便による全戸配布を行います。本庁税務課、小川総合支所、玉里総合支所、羽鳥出張所、市ホームページでも入手できます。 ●申告内容により、順番が前後することがあります。 ●今年度も、地区ごとの来場指定日は設けません。

→必要書類の確認はP.3へ

確定申告期間前に
住民税申告相談を行います

受付期間	2月7日(月)～2月10日(木)
相談会場	美野里公民館1階 大会議室 (小美玉市堅倉835) ※上履きを持参ください
受付時間	8:30～12:00、13:00～16:00
受付方法	・8:15(開場時間)から整理券を配布します。受け取った整理券に記載された指定の時間に、再度ご来場ください。 ・配布する整理券の数には限りがありますので、後日の再来場をお願いすることがあります。
受付内容	すべての住民税申告

令和4年1月2日以降に
小美玉市から転出する方へ

市・県民税は1月1日現在に住民票がある市町村で1年間課税され、年の途中で転出した場合でも納税の義務は継続します。海外に転出するなどの理由からご自身での納付が困難な場合は、出国市ホームページ前に「納税の管理人」を定めてください。「納税管理人の届出書」は市のホームページからダウンロードできます。



手軽に申告！
自主作成コーナーを設けます

確定申告期間中、相談会場内にパソコンによる確定申告自主作成コーナーを設置します。補助員がいますので、次のような申告をする方はご活用ください。
①年末調整後の給与に医療費控除だけ加えたい。
②ふるさと納税をしたので寄附金控除を加えたい。
③年の途中で退職したため、年末調整をしていないので申告したい。

預かりポスト

申告書をご自身で作成した方は、市内相談会場内の預かりポストに入れて提出することもできます。
※申告書の預かりのみ。申告内容の点検はしません。



会場での新型コロナウイルス感染症対策
にご協力ください

- ・自宅で検温し、発熱がある場合は来場を控えてください。
- ・マスク着用、検温、手指消毒にご協力ください。受付の検温で37.5度以上の発熱がある場合は入場をお断りします。
- ・換気するため、温かい服装でお越しください。
- ・美野里会場には上履きをお持ちください。

令和 3 年分

確定申告

ステップ3 申告する



水戸税務署の申告会場 …… 基本にご自身のスマホを利用して申告書を作成します

開設期間	申告会場	対象の方	受付時間
2月10日(木)まで ※平日のみ	水戸税務署庁舎	還付申告の方	9:00 ~ 16:00 ※時間内であっても、相談受付を終了する場合があります。
2月14日(月) ~ 15日(火)	中央ビル4階 (水戸市泉町 2-3-2)	還付申告の方	
2月16日(水) ~ 3月15日(火)の平日 ※2月20日(日)、27日(日)は開設します	中央ビル4階 (水戸市泉町 2-3-2)	すべての方	



国税庁 LINE 公式アカウントで発行する 入場整理券が必要です

混雑緩和・感染防止のため、会場への入場には入場整理券が必要です。「国税庁 LINE 公式アカウント」で、入場整理券を事前に発行してからお越しください。
※入場整理券をお持ちでない方は、当日会場にて当日分の「入場整理券」を配付します。

国税庁LINE
友だち追加

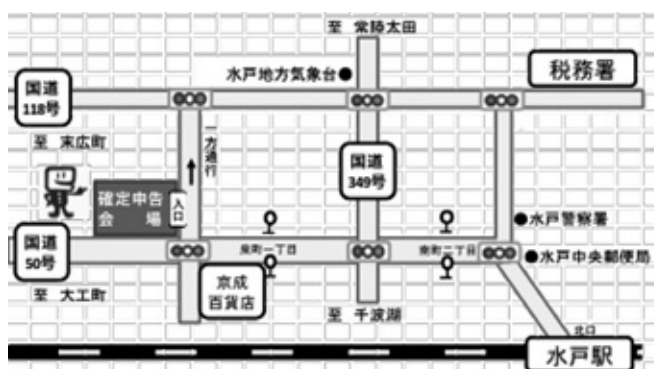

会場での新型コロナウイルス感染症対策 にご協力ください

- ・マスク着用
- ・少人数での来場
- ・入場時の検温
- ・せきや発熱がある場合は入場をお断りします

問い合わせ

水戸税務署 ☎ 029-231-4211 (代表) ※自動音声案内



スマホ・パソコンで申告

▶いつでもどこでも申告できる！

マイナンバーカードとスマホがあれば、24 時間利用可能です。

▶わからないことは相談できる！

チャットボットや電話で相談できます。

▶自動入力&自動計算でラクラク！

スマホのカメラで源泉徴収票が自動入力できたり、過去の申告データの利用で入力の手間を省けます。入力しやすい専用画面を用意しています。

▶e-Tax なら早期に還付！

e-Tax で還付申告すると、書面での申告よりも早期還付されます。



確定申告は、ご自宅からのマイナンバーカードを利用した e-Tax・スマホ申告が便利です。

マイナンバーカードとスマホ(マイナンバーカード読取対応)があれば、多くの方が来場される確定申告会場に出向くことなく、国税庁ホームページ「確定申告書等作成コーナー」を利用して確定申告を行うことができます。ぜひご利用ください。

動画で見る
確定申告



確定申告書等
作成コーナー



マイナポータル
連携



令和3年分

確定申告

事業主の方へ

はじめてみませんか？ 青色申告！

■青色申告コーナーを開設します

申告期間中、小美玉市青色申告会による青色申告コーナーを設けます。
「青色申告って何？」「白色申告と何が違うの？」そんな疑問のある方はぜひお立ち寄りください。

実施時間：10：00～15：00

開設日	場所
2月21日（月） 2月28日（月） 3月7日（月）	美野里会場 （美野里公民館）
3月2日（水） 3月9日（水）	小川会場 （小川総合支所1階会議室）
2月18日（金） 2月25日（金） 3月4日（金）	玉里会場 （玉里総合支所3階）

問い合わせ 小美玉市青色申告会（小美玉市商工会館内） ☎ 0299-48-0244

Q. 青色申告って何？

A. 一定の帳簿書類（記帳義務）をつけ、所得を計算することにより税金の面でおまけの特典が受けられる制度のことです。

Q. 青色申告の特典って？

A. ①青色申告控除
一定の要件に該当すると3段階（65万円、55万円、10万円）の特別控除を差し引くことができます。白色申告にはこのような控除はありません。
②事業専従者の給与の必要経費
一定の要件に該当すると、事業主と生計を一にしている配偶者・親族に支払った給与を全額経費とすることができます。ちなみに白色申告では配偶者で最大86万円、その他は最大で50万円までしか経費として認められません。

外国人研修生・技能実習生を受け入れている事業主の皆さんへ

租税条約による令和4年度の市・県民税（住民税）の課税免除を希望する事業主の方は、令和4年3月15日（火）までに以下の書類を提出してください。

市ホームページ



■提出書類 ※毎年の提出が必要です。

- ①給与支払報告書
（原則として1月31日までに提出してください）
- ②住民税の租税条約に関する届出書
（市のホームページからダウンロードできます）
- ③税務署に提出した租税条約に関する届出書（控え）の写し

問い合わせ

税務課 税務係
☎ 0299-48-1111（内線 1123・1124）

確定申告に関する 問い合わせ先

■市・県民税（住民税）のこと

小美玉市 税務課 税務係
☎ 0299-48-1111（内線 1121・1122・1123・1124）

■所得税、消費税、贈与税、相続税の申告全般

水戸税務署 ☎ 029-231-4211（代表）※自動音声案内

洪水で逃げ遅れないために...



マイ・タイムライン をつくろう！

マイ・タイムラインとは、台風・豪雨等で洪水が起こる前に、家族の誰が情報を調べ、いつ避難するか、などを事前に決め、用紙に記入し準備することです。

霞ヶ浦流域大規模氾濫に関する減災対策協議会



小美玉市



国土交通省

「マイ・タイムライン」のWebサイト

入力するだけで簡単にマイ・タイムラインが作れるサイトです。解説動画や、あなたのまちの洪水ハザードマップ、河川情報へもアクセスできます。
<https://www.ktr.mlit.go.jp/river/bousai/index00000043.html>



お問い合わせ 小美玉市 防災管理課 ☎ 0299-48-1111
国土交通省 霞ヶ浦河川事務所 調査課 ☎ 0299-63-2411

令和3年分

確定申告

住民税申告・介護保険に関する税控除

収入がなくても、市県民税の申告が必要な場合があります

市県民税の申告をすることで、国民健康保険税・後期高齢者医療保険料などが軽減されることがあります。

■申告が必要ない人

- ・給与収入のみで、給与支払報告書が職場から市に提出されている方（扶養親族も含む）
- ・公的年金以外に収入がなく、年金機構などから公的年金支払報告書が市に提出されている方（扶養親族も含む）

■申告が必要な人

- 「申告が必要ない人」以外の方で、
- ・国民健康保険・後期高齢者医療保険に加入している方
 - ・世帯主（世帯主本人が国民健康保険または後期高齢者医療保険に加入していない場合でも必要です）

■申告しなかったら？

- ・令和4年度の保険税（料）が軽減に該当する所得の場合でも、制度の適用を受けられません。
- ・令和4年8月から医療費の自己負担限度額が高くなる場合があります。（後期高齢者医療保険の限度額判定には、同一世帯内全員の申告が必要となります）

問い合わせ

国民健康保険のこと…医療保険課 国保年金係 ☎ 0299-48-1111（内線 1103・1105）

後期高齢者医療保険のこと…医療保険課 医療福祉係 ☎ 0299-48-1111（内線 1106・1108）

介護保険に関する税控除が受けられます

■要介護者の障害者控除認定

障がい者手帳などが無くても、申請により所得税・住民税の障害者控除が適用される「障害者控除対象者認定書」を利用できる場合があります。

▶対象者

次のいずれかにあてはまり、障がい者に準ずると認められる方

- ①介護保険の要介護（要支援）認定を受けており、調査票か主治医意見書における日常生活自立度の判定が一定基準である。
- ②65歳以上で介護認定を受けていないが、市職員による面接調査の結果、寝たきりなどで障がい者に準ずると認められている。

■おむつ代の医療費控除

1月1日から12月31日に使用したおむつ代について医療費控除の申請を行う場合には、主治医に「おむつ使用証明書」を作成してもらう必要があります。

ただし、介護保険の要介護（要支援）認定を受けている方で、おむつ代の医療費控除の申告が2年目以降の場合は、市が交付する「証明書」で控除を受けることができます。

▶対象者

次の条件をすべて満たす方

- ①おむつ代の医療費控除申告をするのが2年目以降。
- ②直近の要介護（要支援）認定時の「主治医意見書」により、寝たきり状態にあり尿失禁がおきる可能性があると確認できる。

※その他の介護保険制度下で提供される一定の施設・居宅サービスの対価について、医療費控除の対象に含まれるものがあります。その際は、高額介護サービス費や保険による利用料の補填を差し引いた額となります。



申請場所	介護福祉課（玉里総合支所内） 福祉事務所小川支所（小川総合支所内） 福祉事務所美野里支所（市役所本庁内）
申請方法	対象となる方の認め印と申請者の認め印を持参のうえ、上記の申請場所に直接お申し込みください。
交付方法	郵送で交付します。 申告まで余裕をもって申請してください。

問い合わせ

介護福祉課 介護保険係（玉里総合支所内）

☎ 0299-48-1111

（内線 3115・3116・3117・3118）

あなたの命を守る機会を逃さないで！ 令和3年度 女性のがん 医療機関検診



令和2年度はコロナ下で検診を控えたことで、全国で約4万件のがん診断が見過ごされたと言われています。検診を迷っている間に、がんは進行していきます。今年の検診がお済みでない方は受診しましょう。

助成期間：2月28日（月）まで

詳しくはホームページをご覧ください▶



1. 受診できる項目

対象者年齢 令和4年3月31日基準	子宮頸がん検診	乳がん検診		個人負担金
		超音波	マンモ	
20～29歳	○	—	—	1項目 1,000円
30～39歳	○	○	—	
40～56歳	○	○	○	
57歳以上	○	—	○	

※マンモグラフィは2年に一度



市の検診は家計にやさしい！
ぜひ受診を！

たとえば、45歳女性が受けたら…

合計 **14,300円 お得!!**

【通常の検診料金】

合計 17,333円(平均)

【市の検診料金】

合計 3,000円

- 子宮頸がん検診
- 超音波検診
- マンモグラフィ



2. 受診の流れ

① 登録医療機関（右表）へ予約

② 各保健センターで受診券の申し込み
（窓口・電話・電子申請のいずれかで）

電話・電子申請の場合は、郵送の都合上、
受診日の2週間前までにご連絡ください。

電子申請はこちら ▶▶▶



③ 医療機関で検診

受診券、個人負担金、健康保険証をご持参
ください。

■登録医療機関 下記以外は健康増進課へお問い合わせください。

所在地	医療機関	電話番号	可能な検診	
			子宮	乳
小美玉市	小埴医院	0299-58-3185	○	—
	けやきクリニック	0299-36-7777	○	—
石岡市	富田産婦人科医院	0299-23-0311	○	—
	松葉産婦人科	0299-23-2157	○	—
	山王台病院	0299-26-3130	—	○
笠間市	根本産婦人科医院	0296-77-0431	○	—
水戸市	北水会記念病院	029-303-3005	○	○
	水戸中央病院	029-309-8521	○	○
土浦市	霞ヶ浦医療センター	029-822-5050	○	○
つくば市	筑波記念病院	029-864-3588	○	○

問い合わせ

四季健康館（健康増進課） ☎ 0299-48-0221

小川保健相談センター ☎ 0299-58-1411

玉里保健福祉センター ☎ 0299-48-1111(内線 3310・3311)

国民健康保険加入者の人間ドック・脳ドック費用の助成

申請期限は1月31日までです

■助成対象

次の要件すべてに該当する方

- ・国民健康保険に加入している30歳以上の方（健診日現在）
- ・申請時点で国民健康保険税を完納している世帯の方
- ・人間ドックを受診する40歳から74歳の方の場合、今年度、市で実施する総合健診又は住民健診で特定健診を受診しない方及び個別健診を受診しない方

▶注意

- ・人間ドック・脳ドックの助成を重複して受けることはできません。
- ・申請後に、健診日までに国民健康保険の資格を喪失した方は助成対象となりません。

■健診実施期間

令和4年3月31日（木）まで

■申請期限

令和4年1月31日（月）まで

※期限を過ぎると、助成券を発行することはできません

■申請方法（手順）

- ①医療機関に直接、健診日を予約します。
- ②健診を受ける前に、市役所医療保険課、小川・玉里総合支所総合窓口係のいずれかで申請し、健診助成券を受け取ります。
- ③健診当日、特定健康診査受診券と健診助成券を、受診する医療機関に提出します。

■申請に必要なもの

国民健康保険被保険者証、認め印、特定健康診査受診券（人間ドックを受診する40歳から74歳の方のみ）

対象の医療機関 ※健診料金以外の追加検査項目は自己負担となります。

	実施医療機関名	電話番号	健診料金	市助成金	自己負担金
人間ドック	(一財) 茨城県メディカルセンター	029-243-1111	42,020円	20,000円	22,020円
	(総) 土浦協同病院 予防医療センター	029-846-3731	41,800円		21,800円
	石岡循環器科脳神経外科病院	0299-58-5211	42,900円		22,900円
	小川南病院	0299-58-1131	33,000円		13,000円
	希望ヶ丘ひきクリニック	0299-36-8101	40,000円		20,000円
	新澤医院	0299-48-0034	33,000円		13,000円
	小美玉市医療センター	0299-58-2711	40,480円		20,480円
	(公財) 筑波メディカルセンター	029-856-3500	44,440円		24,440円
	石岡第一病院	0299-22-5151	44,000円		24,000円
	山王台病院	0299-26-3130	41,250円		21,250円
	(一財) 霞ヶ浦成人病研究事業団健診センター	029-887-4563	41,800円		21,800円
	(公財) 茨城県総合健診協会	029-241-0011	41,690円		21,690円
	水戸中央病院	029-309-8521	胃部X線検査 42,900円		22,900円
			胃部内視鏡検査 46,200円		26,200円
	(独) 国立病院機構 霞ヶ浦医療センター	029-822-5050	39,600円		19,600円
	筑波大学附属病院	029-853-4205	68,200円		48,200円
(株) 日立製作所 土浦診療健診センタ	029-831-5838	40,700円	20,700円		
(総) 水戸協同病院	029-233-9930	41,800円	21,800円		
茨城県立中央病院（定員あり）	0296-77-1121	44,000円	24,000円		
脳ドック	石岡循環器科脳神経外科病院	0299-58-5211	26,400円	10,000円	16,400円
	山王台病院	0299-26-3130	24,090円		14,090円
	水戸中央病院	029-309-8521	24,445円		14,445円

問い合わせ 医療保険課 国保年金係 ☎ 0299-48-1111（内線1103）

積雪によるハウスの倒壊に注意してください！ 雪が降る前の備えが大切です

■雪が降る前にすること

- 大雪が予想される場合には応急補強用の支柱や筋かい等を取り付ける。
- シート表面に雪の滑落の妨げになる突起物がないか？ 特に防風ネットや遮光資材等があれば撤去する。
- 暖房機の燃料があるか？
- 電源等が正常に機能するか？
- 非常用発電機がある場合には試運転をして正常に動作するか？
- 積雪量が多い場合には溶けた雪が大量に流れるので、事前に排水路の清掃・溝掘り等を行う。
- 暖房機が設置されている場合……
二重カーテンを開けた上で可能な限り室温を高める。
暖房機が設置されていない場合……
施設の気密性を高め、二重カーテンを開ける。
(地熱の放射により室温を上昇させるため)



■雪が降っているとき、降った後にすること

- 雪が降り始めたら、なるべく早めに暖房機をつける。
- 除雪は新雪のうちにやる。作業前に施設の安全確認をすることも忘れずに。
- 積もった雪への散水による除雪・融雪は行わない。水を含んだ雪の重量が予想外に増えて、施設の倒壊を引き起こす可能性があるため。
- 風の影響で屋根の片側に積雪すると、施設が倒壊する危険があるので、十分に注意する。
- 雪が降った後、施設の倒壊の危険がないと確認したら、各部の損傷等を調べる。
- 軒下の積もった雪はなるべく早く除雪する。
- 施設の損傷を速やかに修復し、室温を確保する。

■積雪へ対応する際の注意事項

- ・暖房機を使用するときは、一酸化炭素中毒に気を付けてください。
- ・ハウスの様子を見に行くときには、必ず家族の方に一声かけてください。
- ・使用していないハウスの被覆資材（ビニール）はなるべく撤去してください。
- ・補強材はあらかじめ利用しやすい場所に整備・保管してください。
- ・気象災害により大規模な農業被害が確認された場合、国等による補助事業が実施されることがあります。万が一、農作物や農業用施設が被害を受けた場合は、被災状況の報告と写真や図面等による詳細な記録をしてください。

問い合わせ

農政課 振興係・農政係 ☎ 0299-48-1111 (内線 1155・1157)



大井戸湖岸公園で新年を祝う！ 初日の出イベント



茨城が誇る名所「霞ヶ浦」から昇る初日の出は、眺望の良さから近年人気スポットとなっています。霞ヶ浦の彼方から差し込む厳かな光を眺めながら新年を祝うとともに、新型コロナウイルス感染症の早期終息を願いませんか。

日時	令和4年1月1日(土) 6:50頃(日の出の時刻)
場所	大井戸湖岸公園 (小美玉市下玉里 2508-1)
お願い	新型コロナウイルス感染防止対策のため、マスクの着用や人との距離を確保するなどの対策をしてご参加ください。

イベントの詳細は、決まり次第(一社)小美玉観光協会ホームページでお知らせします。

問い合わせ
(一社)小美玉観光協会
☎ 0299-37-1255

小美玉観光協会
ホームページ ▶



農業用廃プラスチックの回収を行います



法律で定められています

使用済みの農業用プラスチック（ビニール、ポリエチレン）は農業者個人が適正に処理することが法律により定められています。



地球にやさしく

不法投棄や野焼きは環境汚染やご近所の方の健康にも影響を及ぼします。

	農業用ビニール （農ビ）マークがついています	農業用ポリエチレン ポリ、マルチ、育苗箱、肥料袋など
回収日 回収施設	1月7日（金） 小川営農経済センター 2月7日（月） 玉里れんこん集出荷場	1月12日（水） 美野里営農経済センター 1月31日（月） 小川営農経済センター 2月7日（月） 玉里れんこん集出荷場
時間	午前 9:00 ~ 12:00	
登録料	令和 3 年度 年間登録料 1,000 円 ※最初の排出時に登録が必要です。 ※登録した方には登録証を発行しますので、排出時には必ず提示してください。	
負担金	軽トラック 1 台あたり 5,000 円 普通トラック 1 台あたり 13,000 円	軽トラック 1 台あたり 6,000 円 普通トラック 1 台あたり 14,000 円
	<p>【処分料金の急激な高騰を緩やかにします】</p> <p>処分料金の高騰により、令和2年度から使用済みプラスチックの処分料金を変更しました。今までの農家負担金から比較すると著しく増額となるため、段階的に本来の負担額とする激変緩和措置を行い、農家負担の軽減を図ります。</p> <p>なお、令和2～3年度を3割負担、令和4～5年度を6割負担とし、令和6年度から本来の負担額とします。</p>	
注意事項	<ul style="list-style-type: none"> ・ 緑マルチは、今年度より回収できません。他のマルチに混入させないでください。 ・ 泥や汚れは、振るい落としや洗浄を徹底してください。 ・ ヤケや劣化により崩れてしまうものは、リサイクルできないため回収できません。 ・ 補修用テープなどが貼られている場合、必ず剥がしてください。 ・ 荷造りは、つづら折りにし、同一素材のひもで縛ってください。 ・ 農ポリのうち、「畦シート、マイカー線、不織布、ブルーシート」は回収できません。 ・ 交通法規を順守し、加重積載はご遠慮ください。 ・ 詳細はホームページをご確認いただくか、下記までご連絡ください。 	

▼詳しくはこちら

問い合わせ

農政課 振興係 ☎0299-48-1111（内線1155）



ご家庭に眠る金属資源「都市鉱山」のリサイクルにご協力を！ 小型家電や金属製品などの回収イベント

- 日時 1月23日（日）10:00～15:00 小雨決行
- 場所 中継センター（旧茨城美野里環境組合）敷地内
（小美玉市堅倉 1725-2）
- 申込 電話予約（必須）
予約期間：1月4日～21日
- 来場 ・当日は指定された時刻にお越しください。
・受付の際、身分証明書をご提示ください。
- 料金 無料

- 注意 ・ホコリ、汚れは落としてください。
・電池、梱包、コードをはずしてください。
・対象品目以外は回収しません。
（家電4品目：テレビ、冷蔵庫、洗濯機、エアコンなど）
・素材や形状により回収できない場合があります。
- 次回は2月27日（日）に茨城町内で開催予定です。

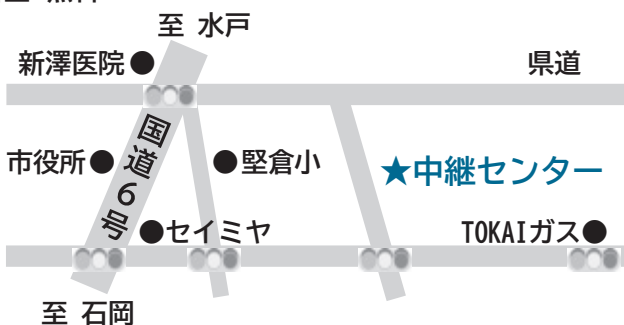

詳しくは市ホームページを
ご覧ください ▶



◀周辺道路・施設構内では、地域住民や他の施設利用者に配慮し、法定速度の順守と安全運転を心がけてください。

▼小型家電製品一例

…ご家庭で使用する家電製品です

No	品目
1	電話機・FAX
2	携帯電話・スマートフォン ※データを消す
3	カーナビ・ETC・VICS ユニット
4	ラジオ・オーディオ機器 ※木製は不可
5	デジタルカメラ・フィルムカメラ
6	レコーダー・プレーヤー（ビデオ・DVD・BD）
7	アンテナ（無線・BS）・テレビチューナー
8	パソコン・ハードディスク・USBメモリ ※データを消す
9	プリンター ※インク・トナーを抜く
10	パソコン用モニター・プロジェクター（ブラウン管除く）
11	電子書籍・電卓・電子辞書・タイプライター
12	電気ミシン（卓上型）
13	電動工具・発電機
14	電子式ヘルスマーター（体組成計・体脂肪計）
15	クッキングヒーター
16	電子ジャー・電子レンジ・トースター・ミキサー
17	食器洗い機・食器乾燥機・電気餅つき機
18	扇風機・温風機・空気清浄機

▼金属製品一例

…鉄素材を多く使用する製品です

No	品目
1	ガスレンジ・ガステーブル
2	カセットコンロ ※ボンベは外す
3	バーベキューコンロ
4	ストーブ ※燃料を抜く
5	ファンヒーター ※燃料を抜く
6	刈払い機・チェーンソー ※燃料を抜く
7	工具類（大）
8	脚立・はしご
9	ゴルフクラブ
10	ダンベル・鉄アレイ・バーベル
11	金属パイプ
12	雨戸・サッシ（金属製のみ）※木製は不可
13	一輪車（運搬用台車）
14	一斗缶
15	トタン板
16	ポンプ（井戸用）
17	エアーコンプレッサー

こんな出し方もできます

■回収ボックス

本庁・各支所の回収ボックスをご利用ください。

■ごみ集積所

コンテナに入る場合、カン金属類で出してください。
※入らない場合、粗大ごみ戸別回収をご利用ください。

■クリーンセンターみらいへ持ち込み

直接搬入ができます（一部不可あり）。
10キロあたり100円の手数料がかかります。

感染症対策にご協力ください

- ・原則1名でご来場ください
- ・マスク着用、受付時の検温・消毒
- ・感染状況により中止する場合は、ホームページ・防災無線でお知らせします

問い合わせ

環境課 廃棄物対策係

☎ 0299-48-1111（内線 1144・1145）

新成人の皆さんへ 20歳になったら国民年金

■国民年金とは

年をとったとき、病気や事故で障がいが残ったとき、家族の働き手が亡くなったときに、働いている世代みんなで支えようという考えで作られた仕組みです。

20歳以上60歳未満の方は国民年金に加入し、保険料を納めることが義務付けられています。

国民年金のポイント

■将来の大きな支えになります！

国民年金は 20 歳から 60 歳までの方が加入し、保険料を納める制度です。国が責任を持って運営するため安定しており、年金の給付は生涯にわたって保障されます。

■老後のためだけのものではありません！

- ・国民年金は、年をとったときの老齢年金のほか、障害年金や遺族年金もあります。
- ・障害年金は、病気や事故で障がいが残ったときに受け取れます。
- ・遺族年金は加入者が死亡した場合、その加入者により生計を維持されていた遺族（「子のある配偶者」や「子」）が受け取れます。

国民年金の保険料

国民年金第 1 号被保険者及び任意加入被保険者の 1 ケ月の保険料は 16,610 円（令和 3 年度）です。

■将来の備えに！付加年金制度

定額保険料に月額 400 円の付加年金保険料を上乗せして納めると、将来の老齢年金に付加年金が加算されます。付加年金額（年額）は「200 円×付加保険料を納めた月数」で計算し、2年以上受け取ると、支払った付加年金保険料以上の年金が受け取れます。

■前納割引制度

保険料を早めに納める（前納）と保険料が割引になります。

■選べる支払方法

- ① 納付書
 - ② 口座振替
 - ③ クレジットカード
- ・前納制度と口座振替をセットにすることで、さらに割引になります。
 - ・20 歳到達月からの前納を希望する場合は、お早めに年金事務所へご連絡ください。



保険料を納めることが難しい…そんなときは

■学生納付特例制度

学生の方は一般的に所得が少ないため、本人の所得が一定額以下の場合、国民年金保険料の納付が猶予される制度です。

▶対象となる学生

学校教育法に規定する大学・大学院・短期大学・高等学校・高等専門学校・専修学校・各種学校（修業年限 1 年以上である課程）・一部の海外大学の日本分校に在学する方。

■納付猶予制度

学生でない 50 歳未満の方で、ご本人・配偶者の所得が一定額以下の場合に国民年金保険料の納付が猶予される制度です。

どちらの制度も、承認された期間は老齢基礎年金を受け取るために必要な期間に算入されますが、年金額には反映されません。しかし、収入を得られるようになり国民年金保険料の納付が可能となった時に「追納制度」を利用すると、将来受け取る年金額を増額することができます。

[日本年金機構ホームページ](#) ▶▶▶
国民年金制度を詳しく解説しています



問い合わせ

水戸南年金事務所 ☎ 029-227-3278
医療保険課 国保年金係
☎ 0299-48-1111（内線 1102）

小美玉市図書館だより 「玉里図書館まつり」を開催します！

玉里図書館まつり

日時：1月15日（土）10:00～15:00

場所：生涯学習センター コスモス

■おはなし会

10:30～12:00

市内のおはなし団体による絵本の読み聞かせやパネルシアターを行います！親子でたくさんのおはなしの世界にふれてみませんか？



■しおりづくり

10:00～15:00

パーツを選んでオリジナルのしおりを作りましょう。手ぶらでOK！



■クイズラリー

10:00～15:00

館内をめぐってクイズに答えましょう。正解数に応じてプレゼントがもらえます！

玉里図書館で開催中！リサイクル本配布

使用しなくなった本をリサイクル本として無料配布しています。図書館まつりの日には、絵本や児童書などを追加します。ぜひご来場ください！

■移動図書館ふれあい号 運行予定表

毎週木曜日に地域の皆さんの近くへ移動図書館車が巡回し、図書の出しを行っています。

Aコース 1月6日・20日、2月3日

巡回場所		時間
小川・玉里	玉里保育園前	9:30～10:00
	老人ホームハートワン 駐車場	10:45～11:10
	野田官舎前 市道脇駐車場	11:20～11:50
美野里	十二所公民館前	13:30～13:50
	ミーム保育園（羽鳥東）駐車場	14:00～14:20
	はとり保育園駐車場	14:30～14:50
	エコス美野里店 駐車場	15:00～15:30

Bコース 1月13日・27日、2月10日

巡回場所		時間
美野里	清風台団地中央公園前	10:30～11:00
	ケアハウスほうせんか 駐車場	11:10～11:40
	北浦公民館前	13:15～13:45
	江戸住宅コミュニティセンター前	13:55～14:25
	小美玉敬愛の杜（美野里）駐車場	14:45～15:20

1月の図書館カレンダー

日	月	火	水	木	金	土
						1
2	3	4	5	6	7	8
9	10	11	12	13	14	15
16	17	18	19	20	21	22
23	24	25	26	27	28	29
30	31					

- 小川・玉里図書館・羽鳥ふれあいセンターの休館日
- 美野里公民館図書室の休館日
- 全館休館（～1/4まで）
- 図書整理日（小川・玉里休館）
- 小川のみ開館（17:00閉館）
- 美野里のみ開館

施設名／連絡先	開館時間
小川図書館 ☎ 0299-58-5828	9:30～20:00（全日） 9:30～17:00（祝日）
玉里図書館 ☎ 0299-26-9111	9:30～18:00
美野里公民館図書室 ☎ 0299-48-1110	9:30～18:00
羽鳥ふれあいセンター ☎ 0299-46-4748	9:30～18:00

感染症防止対策を行ったうえで開館しています

■図書館を利用する際は以下にご協力ください

- ・マスクの着用
- ・手指の洗浄、消毒、咳エチケット
- ・マイバッグを持参（袋の貸し出しはしていません）
- ・体調のすぐれない方は、入館をご遠慮ください。

※密集を避けるため、閲覧席・学習席・視聴覚ブースの座席数を減らしています。

■おはなし会

大きな絵本やパネルシアターを使って、おはなしの楽しさを伝えます！何歳からでも参加できます。参加費：無料
参加方法：予約不要



場所	日時
小川図書館 2階 多目的室	1月 8日（土）10:30～ 1月 22日（土）10:30～
玉里図書館 生涯学習センターコスモス 1階 展示ホール	1月 15日（土）10:30～
美野里公民館図書室 美野里公民館 1階 大会議室	1月 22日（土）10:30～

大人の職場体験 in 小川図書館

これまで小学生向けに行っていた図書館員体験を初めて大人向けに実施します。図書館の仕事を体験してみませんか。



内容	①本や図書館についての話 ②本のカバーかけ、本棚の整理、配架(本を正しい場所に戻すこと)など
日時	①令和4年2月16日(水) ②令和4年2月20日(日) 13:30~15:30
場所	小川図書館
対象	18歳以上の方
定員	各4名(先着順)
料金	無料
申込方法	電話
申込期間	令和4年1月7日(金)9:30~各実施日の3日前まで

問い合わせ 小川図書館
☎ 0299-58-5828

ホームページはこちら



好きな本について語ろう ビブリオトーク 参加者募集

ビブリオトークは、それぞれが好きな本を持ち寄って、その本の魅力や感想を自由に語り合うイベントです。



内容	①好きな本1冊を一人ずつ紹介する ②お互いに質問や感想を伝え合う
日時	2月27日(日)10:00~12:00
場所	美野里公民館図書室
対象	高校生以上の方
定員	8名(先着順)
料金	無料
申込方法	電話
申込期間	令和4年1月14日(金)~2月24日(木)

問い合わせ 小川図書館
☎ 0299-58-5828

ホームページはこちら



小美玉市消防出初式を行います



出初式当日の7:00に防災無線で招集サイレンが鳴ります。火災と間違えないようお気をつけください。

日時	令和4年1月8日(土)8:30~
場所	小美玉市生涯学習センターコスモス
内容	・消防職、団員の人員姿勢服装の点検 ・消防関係の各種表彰

新型コロナウイルス感染症対策として、参加人数の削減や時間短縮など規模を縮小して執り行います。また、三密回避のため、一般の方の見学はご遠慮ください。

問い合わせ
小美玉市消防本部 総務課 地域消防係
☎ 0299-58-4541

小美玉市の令和3年 火災・救急出場件数

区分	11月中	累計
火災	2件	28件
救急	167件	1,757件
急病	97件	1,172件
内訳		
交通事故	12件	130件
一般負傷	35件	270件
その他	23件	185件

スマートフォンをお持ちの方！

QRコード  を
読み取ってみよう！



広報おみたまは、より詳細な情報をお伝えするためにホームページとの連携として、QRコードを掲載しています。

※ QRコードは株式会社デンソーの登録商標です。

i 40歳からの変化をプラスに！
女性のための健康教室

40代に入ると訪れる、女性なら誰もが迎える変化の時期。イライラ、冷え、肩こり、痩せにくい…さまざまな悩みが出る時です。

自分の体を正しく理解し、「変化に合わせた健康づくり」をはじめませんか？



内容	運動・栄養講話・調理実習・骨密度測定・アロマオイルを使ったリラクセス法
日時	5回コース 2月2日・9日・16日・ 3月2日・9日(全日程水曜) 13:30~15:00(受付13:00~) ※2月16日は調理実習のため、 10:00~12:30(受付9:30~)
場所	小川保健相談センター
対象	40～59歳までの女性
定員	10名(先着順)
料金	無料
講師	健康運動指導士・管理栄養士 花谷 遊雲子 氏
申込方法	インターネット・電話・窓口のいずれか
申込期間	1月13日(木)～18日(火)

感染症対策をしています

- マスク着用 ●体調確認 ●検温 ●物品・手指消毒
- 十分な距離の確保 ●換気 ●対面しない席配置

問い合わせ
小川保健相談センター
☎ 0299-58-1411

インターネット
申込はこちら



i コレステロールが気になる方へ
血液サラサラ教室

脂質異常は、中性脂肪が高いタイプと、コレステロールに異常があるタイプでは改善策が異なります。自身の特徴を知り、生活の中でできることを一緒に考えましょう！

内容	保健師・管理栄養士による健康講座 「高血圧と脂質異常がカラダに及ぼす影響」 「高血圧・脂質異常になりにくい食事・食習慣改善のポイント」
日時	1月21日(金) 13:30～15:00(受付13:15～)
場所	四季健康館
対象	次のいずれかに該当する方 ・血圧 130mmHg 以上または 85mmHg 以上 ・HDL 39mg/dl 以下 ・LDL 120mg/dl 以上 ・中性脂肪 150mg/dl 以上
定員	15名(先着順)
料金	無料
申込方法	申込フォーム・窓口・電話のいずれか
申込期間	令和4年1月11日(火)～14日(金)

感染症対策をしています

- マスク着用 ●体調確認 ●検温 ●物品・手指消毒
- 十分な距離の確保 ●換気 ●対面しない席配置

問い合わせ
四季健康館
☎ 0299-48-0221(内線4002)

インターネット
申し込みはこちら



🚗 石岡警察署からのお知らせ
11月末現在の市内の事故発生状況

件数(令和3年1月1日からの累計)	前年比
発生件数	94件 +3
死者数	2件 +2
負傷者数	117件 +7
物損件数	781件 -47



成年後見制度をご存じですか？ 「相続が争族にならないために」講演会

成年後見制度までを見据えた生活設計についての講演会です。ファイナンシャルプランナー（資産運用の専門家）である講師からお話を聞きながら、その場でエンディングノートに記入します。記入することでご自身、ご家族の生活設計を見直してみませんか。エンディングノートは、ご参加の方に差し上げます。

日時	令和4年2月15日(火) 14:00～16:00
場所	生涯学習センターコスモス 玉里文化ホール
対象/要件	市内在住・在勤の方
定員	100名(先着順)
料金	無料
申込方法	電話・窓口・インターネット
申込期間	令和4年1月11日(火)～1月31日(月)

■成年後見制度とは

認知症などで判断能力が不十分な成人に代わり、代理人が生活と財産を保護する制度。

■エンディングノートとは

もしもの時に備え、自分の身の回りの情報や意思を書き残す冊子。遺書と違って法的拘束力がない。

問い合わせ

☎ 0299-48-1111
介護福祉課(内線3121)
社会福祉課(内線3234)

講演会の
詳細はこちら



インターネット
申込はこちら



登録は簡単！ 行政メールをご活用ください

どこにいても、防災無線のお知らせなどの小美玉市の情報をメールで受け取れます。

登録は簡単！

申し込みページでメールアドレスを入力するだけ！



カテゴリ (複数選択可能)	配信内容
防災	気象情報、災害情報、避難情報
火災	出火・鎮火に関する情報
市からのお知らせ	市政情報やイベント情報など
防犯	犯罪発生情報、犯罪等の予兆情報

問い合わせ

企画調整課 シティプロモーション係
☎ 0299-48-1111 (内線1234)



令和3年度小美玉市民の日記念事業 表彰式を開催します

今年度の「小美玉市民の日記念事業」は、新型コロナウイルス感染症の収束の見通しが立たないため、記念イベントは実施せず、表彰式のみを行います。

■小美玉市表彰式

市表彰規則に基づき、地方自治の進展に尽力された方や各種スポーツ大会で優秀な成績を収めた方・団体への表彰を行います。

日時	令和4年3月26日(土) 10:00 開式予定
場所	小美玉市役所本庁舎2階

※今後の新型コロナウイルス感染拡大状況の変化により実施内容の見直しを行う場合があります。

問い合わせ

秘書政策課 ☎ 0299-48-1111 (内線1202、1204)



広告入り共通封筒の 掲載事業者を募集します

市が使用する封筒の裏面に、貴社の広告を掲載してみませんか。

作成サイズ	長3型封筒 (A4用紙を三つ折りして入るサイズ)
作成枚数	100,000枚(黒色印刷)
広告枠	・封筒の裏に3枠 (1枠：縦4cm×横10cm) ・封筒への広告掲載位置は 申し込みの受付順となります。 
広告料	1事業者につき1口15,000円 (複数口の申し込みはできません)
申込方法	広告掲載を希望する方は、下記に直接 お問い合わせください。 詳細は市ホームページをご覧ください。
申込期間	1月11日(火)～2月4日(金)

問い合わせ

総務課 管財係
☎ 0299-48-1111 (内線1273・1276)

ホームページは
こちら



① うちの農地、これからどうする？
農地のマッチング交流会 & 相談会（美野里）



うちの農地、
これからどうする？

農地のマッチング交流会 & 相談会

地区ごとの農地の状況を知り、農地を持って余している方と農業を拡大していきたい担い手をつなぎます。農地の貸し借りに関する相談もできます。地区の農業の未来について、皆さんと一緒に考えましょう！

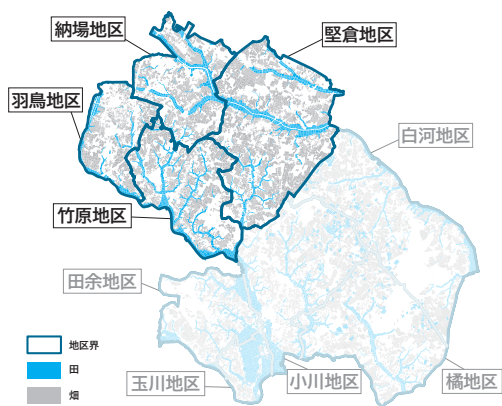

開催日程	納場地区 2月2日(水) 羽鳥地区 2月8日(火) 竹原地区 2月15日(火) 堅倉地区 2月17日(木) 17:00 ~ 19:00 ※中止・延期となる場合があります。その際はホームページでお知らせします。
対象	対象の地区に、 ・農地を持っている人 ・耕作している人 ・農地を拡大したい人
場所	納場・堅倉地区：四季文化館みの～れ 羽鳥・竹原地区：小美玉市役所本庁 2階 第2・3会議室 ※2月8日(火)、15日(火)は会場が変更になりました。
申込方法	インターネット・窓口・電話のいずれか
申込期間	開催日の2日前まで ※直前の場合はお電話ください。
注意事項	補助や融資の活用を考えている方は必ずご参加ください。参加しないと補助や融資の対象にならない場合があります。

問い合わせ 農政課 ☎ 0299-48-1111 (内線 1158) [ホームページはこちら](#)



② 親子スキー教室 参加者募集！



雄大な自然の中、スキーを通じた団体活動を行うことで、豊かな人間性と協調性を養い、心身共に健全なスポーツ活動を図ることが目的です。

日時	令和4年2月19日(土) ※日帰り
場所	会津高原だいぐらスキー場(福島県)
対象	市内在住の親子※小学生以上
定員	70名※定員を超えた場合は抽選
参加料	・小学生 6,000円(リフト代・昼食代を含む) ・大人(中学生以上) 8,000円(リフト代・昼食代を含む) ※その他、ホームページより開催要項を必ず確認してください。
申込方法	①インターネット(申込用QRコード) ②下記受付窓口まで参加申込書を提出 市ホームページから参加申込書・開催要項をダウンロードできます。下記窓口でも参加申込書を受け取れます。 [提出先] 小美玉市文化スポーツ振興部スポーツ推進課(小川支所2階)
申込期間	令和4年1月6日(木)～18日(火) 9:00～17:00 ※水曜日は19:00まで

■スキー用品貸し出し(有料)
スキー用品のレンタルが必要な方は、参加料とは別に下記の料金をご負担ください。

スキーセット(板ブーツ・ストック)	1,000円
ウェア	2,000円
小物(ゴーグル・手袋・帽子)	各200円
ヘルメット	500円
スキーフルセット(スキーセット+ウェア+小物3点)	3,500円

問い合わせ スポーツ推進課 ☎ 0299-48-1111 (内線 2252) [ホームページはこちら](#) [インターネット申し込みはこちら](#)





令和 4 年度 小美玉市奨学生を募集します



奨学資金貸与条例に基づき、優秀でありながら経済的理由により修学が困難な学生を対象とした小美玉市奨学生を募集します。

申請資格	以下の全てに該当すること (1) 市内に1年以上居住している (2) 市以外の奨学金を受けない (3) 修学に十分耐えうる健康状態である (4) 家族の所得状況や本人の学業成績などが基準に適合する
募集人数	若干名
貸与額	▶高等学校・専修学校（高等課程） 月額 30,000 円 ▶大学（短大含む）・専修学校（専門課程） 月額 50,000 円
貸与期間	在学する学校の正規の最短修学期間
返還方法	返還開始…卒業月の翌月から 6 か月経過後 返還期間…貸与期間の2倍の期間内 利息・返還方法…無利息・割賦 ※進学する場合は猶予制度もあります。
申込期間	1月11日（火）～ 2月10日（木） 8:30 ～ 17:15 ※土日・祝日は除く
申込方法	募集要項、提出に必要な書類は、教育指導課（小川総合支所2階）か、市ホームページから取得できます。 提出書類を揃え、教育指導課に直接ご提出ください。

問い合わせ
教育指導課 学務係
☎ 0299-48-1111
(内線 2221・2222)

ホームページは
こちら



農業委員・農地利用最適化推進委員 の候補者を募集します

■農業委員

主な業務	①農地の権利移動等の許可、農地利用集積の決定 ②遊休農地の発生防止・解消のための調整 ③農地の無断転用の防止・解消のための是正指導 ④農地利用状況調査、農地利用の最適化の推進に必要な業務
募集人員	24 人
任期	令和4年4月1日～令和7年3月31日 (3年間)
選任方法	募集を経て候補者の審査を行い、議会の同意を得て市長が任命します。

■農地利用最適化推進委員

主な業務	農業委員と連携し、担当する区域の農地等の利用最適化の推進活動を行います。 ①担い手への農地集積、集約を推進するための農地の貸し手や借り手の掘り起こし活動 ②遊休農地の発生防止・解消のための農地パトロールや農地所有者等への働きかけ ③農地利用状況調査、農地利用の最適化の推進に必要な業務
募集人員	22 人
任期	令和4年4月1日～令和7年3月31日 (3年間)
選任方法	募集を経て候補者の審査を行い、農業委員会が委嘱します。

■募集期間

令和4年1月4日（火）～ 31日（月）
8:30 ～ 17:15（土日・祝日を除く）

■推薦・応募方法

推薦、自薦どちらも可能です。申し込み用紙を農業委員会事務局（本庁 1 階）へ直接提出してください。申し込み用紙は、窓口のほかホームページからもダウンロードできます。

■注意事項

- ・農業委員と農地利用最適化推進委員は兼任できません。
- ・推薦、応募した方の情報は整理し、公表します。

問い合わせ

農業委員会事務局
☎ 0299-48-1111 (内線 1502・1503)

ホームページは
こちら



**発掘！！いばらき 2021
茨城県教育財団調査遺跡紹介展**

小美玉市の3遺跡を含む、茨城県教育財団が調査した出土品を展示します。



並木新田台北遺跡(小美玉市) 出土遺物 写真提供:茨城県教育財団

開催期間	令和4年2月1日(火)～27日(日) 9:30～18:00 ※月曜日、2月11日(金)、23日(水)は休館
場所	玉里史料館(生涯学習センターコスモス内)
入館料	無料
展示遺跡	並木新田台北遺跡、館野遺跡、船玉台遺跡(小美玉市)、上境旭台貝塚(つくば市)、塔ノ内南遺跡(筑西市)、姥久保遺跡(かすみがうら市)ほか

■埋蔵文化財講演会

日時	2月19日(土) 13:00～15:00
講演内容	「縄文時代後・晩期の植物資源利用の新発見ーつくば市上境旭台貝塚を中心としてー」 佐々木 由香氏(金沢大学特任准教授)
場所	生涯学習センターコスモス 玉里文化ホール
募集人数	150名(先着)
参加費	無料
申込期間	1月11日(火)～
申込方法	・インターネット (公式ホームページ、公式Twitter) ・電話(平日9:00～17:00)

問い合わせ

茨城県教育財団
☎ 029-225-6587

ホームページ 公式 Twitter



**1月17日締切
市の都市計画にあなたの声を！**

■都市計画へのご意見をお寄せください
市の都市計画の基本設計をより良いものにするため、市民の皆さんからのご意見を募集しています。詳しくはホームページをご覧ください。

ホームページ
はこちら



募集締切…令和4年1月17日(月)

■都市計画審議会が開催されました

10月26日(火)、令和3年度第1回小美玉市都市計画審議会が開催されました。島田市長が石川会長へ諮問書を渡し、市のまちづくりの基本計画である都市計画マスタープランの部分改定について、審議が行われました。

今後は、パブリックコメントにて市民の皆さまのご意見をいただき、来年3月に再度審議を行い、審議会より答申を受ける予定です。

■小美玉市都市計画審議会

市が都市計画を定めるときに、計画案を調査審議する機関です。

委員名簿

会長	石川 和宏	
副会長	村尾 實	
委員	笹目 雄一	福島ヤヨビ
	市村 文男	荒川 一秀
	磯辺 隆	飯田 勤
	稲田 弘	坂 簡二
	大曾根 光江	百地 榮子

問い合わせ

都市整備課 都市整備係
☎ 0299-48-1111(内線1414)

都市計画審議会
についてはこちら



市役所への問い合わせ？
**おみたんがサクッと
答えます！**

小美玉市チャットボット
気軽に質問してね▶

外国の文化を紹介する 国際交流ひろば展開催！

国際交流ひろばは、市民と外国人の方々のふれあいの場をつくり、国際交流への理解と国際感覚の豊かな人材を育成することを目的に開催してきました。昨年は新型コロナウイルスの影響で中止となってしまいましたが、今年は「展示会」という新しい形で開催します。



内容	・各国の料理や市内で働く外国人の紹介 ・来日前と来日後の変化、今までの国際交流ひろばの展示
日時	2月4日(金)～13日(日)
場所	空のえき そ・ら・ら ホールB
料金	無料

問い合わせ

市民協働課 ☎ 0299-48-1111 (内線1252)

羽鳥ふれあいセンター主催手づくり講座 いす座禅 参加者募集！

時間や場所を選ばず、初心者でも気軽に楽しく参加できる「いす座禅」。心のリラックスを体験してみませんか。



日時	2月2日(水)、16日(水)【全2回】 13:30～15:30
場所	羽鳥ふれあいセンター2階集会室A (小美玉市羽鳥2663-70)
対象	市内在住、在勤、在学の方
定員	10名(先着順)
受講料	800円
講師	竹内 盛恭 氏(竹原中郷地内鳳琳院住職)
申込方法	直接羽鳥ふれあいセンター窓口まで受講料を添えてお申し込みください。
申込期間	1月12日(水)～25日(火) 9:00～12:00、13:00～17:00 ※日曜日、月曜日のはぞく

問い合わせ 羽鳥ふれあいセンター
☎ 0299-46-4748 (月曜休館)

外国の人へ 無料で弁護士に相談できます

心配なことがある外国人は無料で弁護士と話すことができます。
日本語が話すことが難しい人のために、通訳もいます。
ここで話したことは誰にも言いません。
住所が土浦市じゃない人も話すことができます。安心して参加できます。
ビザ(在留資格)、仕事、税金、生活のすべてについて相談できます。
お近くに何か心配ごとのある外国人の方がいたら、ぜひ紹介してください。



日時	令和4年2月6日(日) 10:00～15:00 (14:30 受付終了)
場所	土浦市役所本庁舎2階 (土浦市大和町9-1 JR土浦駅前)
相談内容	ビザ(在留資格)、仕事、税金、生活などの生活全般について
対応言語	日本語、英語、中国語、タイ語、タガログ語、ポルトガル語、韓国語、スペイン語、インドネシア語、ベトナム語 ※通訳付き
料金	無料
申込方法	事前申し込みは必要ありません。 当日に直接会場へお越しください。

問い合わせ

(公財)茨城県国際交流協会 外国人相談センター
☎ 029-244-3811

石岡地方結婚相談所 無料相談&登録会

石岡市・小美玉市で構成される石岡地方結婚相談所は、結婚を希望する方、ご家族を対象に相談&登録会を実施します。無料相談なのでお気軽にお越しください。

日時	令和4年1月29日(土) 10:00~12:00、13:00~15:00
場所	石岡市役所本庁1階 101・102・103会議室 (石岡市石岡 1-1-1)
持ち物	事前にホームページから「登録申込書」を印刷・記入し、結婚希望者の方の写真を添えて当日お持ちくださると相談がスムーズです。当日「登録申込書」を記入する場合は、写真をお持ちください。

※新型コロナウイルスの感染拡大によって中止になる場合はホームページなどでお知らせします

問い合わせ
石岡市コミュニティ推進課
☎ 0299-23-7304

詳細はこちら



小川公民館 小学生親子ふれあい教室

内容	<p>■食と農のお話 茨城県農業経営士会 顧問 浜野 博士 氏</p> <p>■茨城県産と小美玉産市産の食材を使った食育料理の試食 吉田 礼子 氏</p> <p>■オカリナの演奏会 野口 広 氏・矢野 顕子 氏</p>
日時	令和4年2月13日(日) 10:00 ~ 13:00
場所	小川公民館
対象	市内在住・在勤・在学の、小学生の子どもと保護者
定員	20名
料金	受講料 400円(一組) 材料代 1,100円(一組)
申込方法	直接小川公民館に現金を添えてお申し込みください。
申込期間	令和4年1月16日(日) ~ 31日(月)

問い合わせ
小川公民館 ☎ 0299-58-3111

水道の冬支度 凍結による漏水を防止しましょう

冬は凍結などの影響により、一年で最も漏水件数が多い時期です。特に気温がマイナス4度以下になると発生しやすくなります。漏水しないように予防し、漏水してもすぐに発見できるように定期的な確認をしましょう。

■凍結を防ぐ方法

▶水道管の保温

野外に露出している水道管は、布や発泡スチロールなどの保温剤を巻きつけ、濡れないようにビニールテープなどで保護してください。

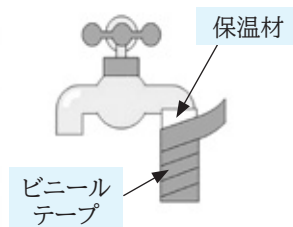

▶メーターボックス内の保温

布や発泡スチロールなどの保温材を濡れないようにビニール袋につめて、メーターボックス内に入れてください。

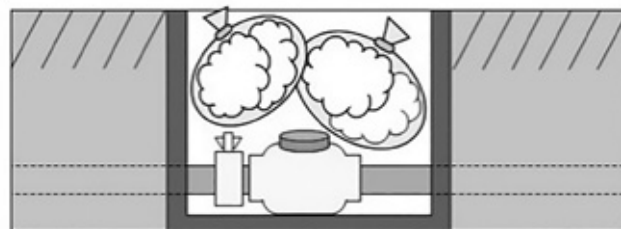

お願い

メーターボックスの上には物を置かないでください。

■漏水の点検方法

- ①ご家庭の蛇口を全て閉めてください。
- ②水道メーターの銀色のパイロットの動きをみます。

▶止まっている

→漏水していません。

▶動いている

→漏水の可能性があります。

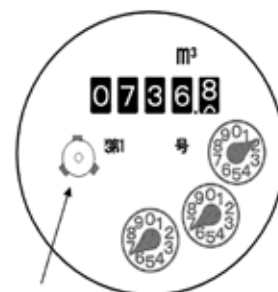

パイロット
(動いているか確認する)

■漏水の修理

修理は指定給水装置工事業者へ依頼してください。

小川・美野里地区…小美玉市指定給水装置工事業者へ
玉里地区…湖北水道企業団指定給水装置工事業者へ
・水道メーターから各蛇口までの漏水修理費はお客様の負担となります。
・水道料金の減免制度が利用できる場合がありますので、問い合わせ先にご相談ください。

問い合わせ

▶小川地区・美野里地区
小美玉市上下水道料金お客様サービスセンター
☎ 0299-36-8811
▶玉里地区
湖北水道企業団
☎ 0299-24-3232

漏水修理当番

■小川地区・美野里地区 ※1・2月は1日2社体制です

当番日	当番業者名	連絡先
1/1(土)	(有)山口水工	☎ 0299-58-0129
1(土)	株オカザキ	☎ 0299-46-3930
2(日)	倉田電気商会	☎ 0299-58-2909
2(日)	金藤水道工事店	☎ 0299-48-4440
3(月)	株大栄	☎ 0299-58-5851
3(月)	興和工業(株)	☎ 0299-49-1103
8(土)	株広瀬商事	☎ 0299-53-0833
8(土)	(有)共立建設	☎ 0299-36-8015
9(日)	(有)永作設備	☎ 0299-58-2819
9(日)	株小林工業	☎ 0299-48-2375
10(月)	株内藤工務店	☎ 0299-58-2050
10(月)	株中村・建工	☎ 0299-49-1466
15(土)	倉田電気商会	☎ 0299-58-2909
15(土)	金藤水道工事店	☎ 0299-48-4440
16(日)	株大栄	☎ 0299-58-5851
16(日)	興和工業(株)	☎ 0299-49-1103
22(土)	(有)永作設備	☎ 0299-58-2819
22(土)	株小林工業	☎ 0299-48-2375
23(日)	株内藤工務店	☎ 0299-58-2050
23(日)	株中村・建工	☎ 0299-49-1466
29(土)	株大栄	☎ 0299-58-5851
29(土)	興和工業(株)	☎ 0299-49-1103
30(日)	株出沼興業	☎ 0299-58-2467
30(日)	株勝樹設備	☎ 0299-48-3552
2/5(土)	株内藤工務店	☎ 0299-58-2050
5(土)	株中村・建工	☎ 0299-49-1466
6(日)	株沼田機業	☎ 0299-58-1715
6(日)	(有)マツカワ設備工業	☎ 0299-46-2154

※平日の漏水修理当番はお客様サービスセンターにお問い合わせください。☎ 0299-36-8811

■玉里地区

湖北水道企業団 ☎ 0299-24-3232

上下水道料金のお支払いは 口座振替が便利です【小川・美野里地区】

1月に検針する上下水道料金の口座振替日は**1月27日**です。再振替日は2月10日です。口座振替日前日までに通帳残高のご確認をお願いします。

問い合わせ

小美玉市上下水道料金 お客様サービスセンター
☎ 0299-36-8811

■玉里地区は上記の口座振替日と異なります

詳しくは、湖北水道企業団お客様サービスセンターにご確認ください。

☎ 0299-24-5558

11月の給食食材の放射能測定結果

検査件数	1件	詳細はこちら 
検出件数	0件	
検出下限値	3 Bq/kg	
使用機器	TN300B ベクレルモニター	

- 基準値を上回る放射性物質は検出されませんでした。
- 学校給食食材(1検体/月)と市民持込の市内産農産物の放射能測定を行い、結果はホームページで公表しています。

問い合わせ

教育指導課 給食係 ☎ 0299-56-4855

円滑な市税徴収のためにご協力を！ 徴収員が訪問しています

市税が滞納となったとき、法に基づき以下の滞納整理を実施しています。

①納税相談、②財産調査、③徴収猶予、④差押など
このうち、①納税相談(や納付を勧めたり)、②財産調査(現地外観調査)を実施する際、**徴収員が納税義務者宅などを訪問することがあります。**約束なく突然お伺いすることもあります。訪問した際はご協力のほどよろしくお願いします。

問い合わせ

収納課 ☎ 0299-48-1111(内線1186、1187)

納税・納付は口座振替が便利です 納付忘れや納付に行く手間が省けます

税・料金	納期限
市民税 第4期	1月31日
国民健康保険税 第7期	
後期高齢者医療保険料 第7期	

■クレジットカードの税金納付サービスは
令和4年3月31日に終了します。

令和4年4月1日からは納付書・
口座振替・スマートフォンアプリ収納
サービスで納付をお願いします。

詳細はこちら





行政書士無料相談会

日時	1月18日(火) 13:00～16:00 ・予約不要、受付順です ・相談は1人30分程度でお願いします
場所	小美玉市役所 1階 第1会議室
相談内容	遺産分割・相続・遺言関係の相談、土地活用、国籍、契約各種などに関すること (必要に応じ、行政書士以外の専門家、専門機関の紹介も行います)
相談員	茨城県行政書士会水戸支部 会員

問い合わせ

茨城県行政書士会水戸支部事務局 木村
☎ 029-251-3101



行政相談

国の仕事に関する苦情・要望などの相談を伺います。相談は無料で秘密は厳守されます。予約は不要です。

【時間】13:30～15:30

1月18日(火)	玉里総合支所 1階 相談室 大山 進 相談委員
1月19日(水)	小川総合支所 1階 会議室 村尾 實 相談委員
1月20日(木)	小美玉市役所 1階 第1会議室 伊野 美也 相談委員

問い合わせ

秘書政策課 秘書広聴係
☎ 0299-48-1111 内線 1202・1212



心配ごと相談

悩んでいること、困っていることなどがありましたら、お気軽にご相談ください。相談は無料です。

相談内容：健康、医療、教育、福祉、財産等について
※は弁護士が相談に応じます。事前にご予約ください。

【時間】13:30～16:30 (お一人様30分)

1月5日	社会福祉協議会本所 ☎ 0299-37-1551
1月12日※	社会福祉協議会小川支所 ☎ 0299-58-5102
1月26日※	社会福祉協議会美野里支所 (四季健康館内) ☎ 0299-36-7330



対話の日

より豊かで魅力あるまちづくりのための意見を、市長に直接お話してみませんか？

日時	1月24日(月) 10:00～12:00
場所	小美玉市役所本庁 2階 会議室

※対話は1人30分以内でお願いします。
※事前予約制です。予約時に次のことをお聞きします。住所、氏名、職業、連絡先、対話の具体的な内容(内容によって認められないこともあります)

問い合わせ

秘書政策課 秘書広聴係
☎ 0299-48-1111 内線 1202・1212



夜間・土日祝日の診療・相談

■緊急診療

こども休日診療 日曜・祝日 8:30～11:30	石岡第一病院 ☎ 0299-22-5151
-----------------------------	--------------------------

■電話相談 24時間/随時受付

茨城子ども救急電話相談	☎ #8000 ☎ 050-5445-2856
-------------	----------------------------

茨城おとな救急電話相談 (受診できる病院の案内も可能)	☎ #7119 ☎ 050-5445-2856
--------------------------------	----------------------------



人口と世帯数(令和3年12月1日現在)

	人数/戸数	前月比	人口増減の内訳
人口	49,503人	(-54)	出生 18
男	25,000人	(-49)	死亡 56
女	24,503人	(-5)	転入 117
世帯数	21,229戸	(-19)	転出 133

スマホで広報おみたま



スマホ・パソコンから、
広報おみたまの最新号や
バックナンバーが
ご覧いただけます！

バックナンバーは
こちらから▶▶

